

PRESENTACIÓN ESTÁNDAR DE MEMORIA Y BALANCE DE ORGANIZACIONES DE LA SOCIEDAD CIVIL “FECU SOCIAL”



Fecha de publicación:

Período reportado: 1 de enero al 31 de diciembre de 2020

1. Carátula

1.1 Identificación

a. Nombre de la Organización	Fundación Tregua
b. RUT de la Organización	65.084.722-9
c. Tipo de Organización	Fundación
d. Relación de Origen	Iniciativa familiar
e. Personalidad Jurídica	N°69169 con fecha 20 de mayo de 2013 de Ministerio de Justicia.
f. Domicilio de la sede principal	Alcalde Gabriel Romo 0174, Quilicura
g. Representante legal	Edith del Rosario Townsend Sáez, Rut: 6.446.216-4
h. Sitio web de la organización	www.fundaciontregua.cl
i. Persona de contacto	Camila Arteaga Torres, camila.arteaga@fundaciontregua.cl +56 9 42321947

1.2 Información de la organización

a. Presidente del Directorio	Felipe Guillermo Briebe Townsend Rut: 13.259198-9
b. Ejecutivo Principal	Camila Arteaga Torres, Rut: 16.096.393-k, Directora Ejecutiva.
c. Misión / Visión	Mejorar las posibilidades de inclusión en la sociedad de personas en situación de discapacidad y/o insertas en contextos vulnerables incorporando animales en procesos tanto de rehabilitación como de educación.
d. Área de trabajo	Educación e investigación; apoyo universitario y educación diferencial. Salud; rehabilitación, cuidados terapéuticos. Capacitación.
e. Público objetivo / Usuarios	Individuos desde edad temprana hasta adultos mayores en situación de discapacidad y/o insertos en contextos vulnerables, residentes de las comunas del gran Santiago principalmente que requieren mayor apoyo en sus programas de educación y rehabilitación.
f. Número de trabajadores	7 trabajadores a honorarios según las actividades en las que participan. No hay trabajadores con contrato.
g. Número de voluntarios	La organización no cuenta con voluntarios.

1.3 Gestión

		2020	2019			2020	2019
a. Ingresos Operacionales(M\$)		31.601	49.687	c. Patrimonio total al cierre del ejercicio (M\$)		28.110	46.391
a.1 Privados (M\$)	Donaciones		45.920	d. Superávit (déficit) del ejercicio (M\$)		(19.533)	13650
	Proyectos	4.000					
	Venta de bienes y servicios	27.601	49.687	e. Identificación de las tres principales fuentes de ingreso			
	Aportes y cuotas sociales	4.120					
Otros	4.002	1.831	f. Número total de usuarios directos				
a.2 Públicos (M\$)	Subvenciones			g. Indicador principal de gestión y su resultado			
	Proyectos						
	Venta de bienes y servicios						
b. Aportes extraordinarios (M\$)							

Índice

1.	Carátula.....	1
2.	Información general y de contexto	1
2.1	Carta del máximo responsable de la organización	1
2.2	Estructura de gobierno	2
2.3	Estructura operacional	2
2.4	Valores y/o Principios	3
2.5	Principales actividades y proyectos	3
2.6	Identificación e involucramiento con Grupos de interés	6
2.7	Prácticas relacionadas con la evaluación y medición de la satisfacción de los usuarios....	6
2.8	Participación en redes y coordinación con otros actores.....	7
2.9	Reclamos o Incidentes.....	7
2.10	Prácticas de gestión ambiental	7
3.	Información de desempeño	7
3.1	Objetivos e indicadores de gestión	7
3.2	Indicadores financieros	8
4.	ESTADOS FINANCIEROS.....	9
4.1	ESTADO DE SITUACIÓN FINANCIERA (Balance General)	9
4.2	ESTADO DE ACTIVIDADES.....	11
4.3	ESTADO DE FLUJOS DE EFECTIVO	12
4.4	ESTADO DE MOVIMIENTOS PATRIMONIALES	13
4.5	NOTAS EXPLICATIVA A LOS ESTADOS FINANCIEROS	14
5.	Informe de terceros	16
Opinión de los auditores independientes	16	
6.	Manifestación de responsabilidad de la Dirección	16

2. Información general y de contexto

2.1 Carta del máximo responsable de la organización

Fundación Tregua nace de la iniciativa de una familia en la cual todos sus integrantes profesionales han desarrollado su vida laboral con un fuerte compromiso social. Uno de ellos se involucró en el trabajo de perros de asistencia y de intervenciones asistidas con animales sumándose a la experiencia de los otros integrantes de la familia formados en las áreas de la salud y la educación humana. Los aprendizajes adquiridos fueron enfocados al desarrollo de ésta ONG sin fines de lucro con el fin de prestar apoyo técnico a través de actividades con animales a cualquier persona con algún diagnóstico que implique una situación de discapacidad o que se encuentre viviendo en un contexto vulnerable, garantizando siempre el bienestar de los animales involucrados en este tipo de experiencias.

Durante el 2020 tuvimos que disminuir muchos de nuestros programas debido a la pandemia mundial por COVID 19, ya que muchos de nuestros beneficiarios directos son personas de alto riesgo. A pesar de esto logramos activar programas presenciales en el Pequeño Cottolengo a partir de septiembre 2020 y en noviembre se retomó un proyecto en el Hospital Exequiel González Cortés, aumentando el número de unidades intervenidas y por ende el número de beneficiarios.

Se aprovechó la cuarentena para realizar diversas actividades de capacitación y fortalecimiento para nuestro equipo de trabajo además de reinventarnos a modalidades online de actividades asistidas con perros y sesiones remotas con vídeos grabados de nuestros perros en diferentes contextos de apoyo terapéutico y además de viralizar por RRSS nuestra misión de inclusión social, a través del libro inclusivo. "Amiga Ahinoa" el cuál fue difundido de manera gratuita.

Una vez levantada la cuarentena trabajamos en la habilitación del terreno entregado como concesión por el Ministerio de Bienes Nacionales. Logrando habilitar un espacio exterior apto para nuestras capacitaciones al exterior, lo cual fue esencial para poder realizar una de dos de nuestras capacitaciones que nos permiten autofinanciar el área administrativa de la fundación.

Debido a la Pandemia se postergó la habilitación de una casa modular como sala de terapias. La cuál se concretará este 2021 con una adjudicación de una Subvención Presidencial.

Este año pudimos hacer varios cambios y ajustes internos como organización los cuales se verán reflejados este 2021.

Felipe Guillermo Briebe Townsend
Presidente del Directorio y Fundador

2.2 Estructura de gobierno

(Indicar mecanismo de elección y duración en el cargo, así como los cambios ocurridos durante el ejercicio. Si existen casos en que los fundadores se han mantenido permanentemente en el Directorio, señalar los eventuales planes de sucesión)

DIRECTORIO ACTUAL	
Nombre y RUN	Cargo
Felipe Guillermo Brieba Townsend 13.259.198-9	Presidente
Mónica Paz Gana Arteaga 10.660.852-0	Secretario
María José Chible Villadangos 16.935.437-5	Tesorero

En marzo 2021 se realizó cambio total de directorio. Se adjunta cuadro de directorio anterior y actual.

DIRECTORIO ANTERIOR	
Nombre y RUN	Cargo
Edith del Rosario Townsend Sáez 6.446.216-4	Presidente
Marcela Alejandra Brieba Townsend 13.822.030-3	Secretario
Jaime Enrique Brieba Vásquez 5.711.762-1	Tesorero

2.3 Estructura operacional

La Directora Ejecutiva lleva a cabo la misión a través de la búsqueda de proyectos y sus diferentes fuentes de financiamiento, así como el correcto cumplimiento de los servicios que prestamos, trabajando de la mano con las instituciones beneficiarias. También es la encargada de coordinar el área de formación, planificando los cursos de capacitación y talleres, los cuales son la principal fuente de autofinanciamiento de la Fundación. Además de cumplir un rol estratégico en participar activamente de todas las actividades de la fundación y mantener las relaciones con nuestros colaboradores.

La Directora de Administración y Finanzas, es la encargada de facilitar y ordenar los procesos internos, llevar registros administrativos y financieros y mantener actualizada la documentación de la Fundación.

Además de los cargos presentados anteriormente, contamos con un equipo interdisciplinario y capacitado que nos apoyan externamente en nuestras actividades, como Psicólogas, Educador Físico, Terapeuta Ocupacional y Técnicos en Intervenciones Asistidas con perros.

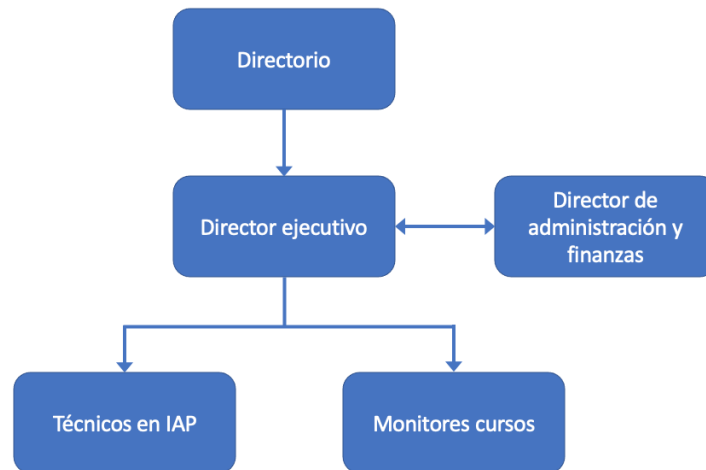

2.4 Valores y/o Principios

Nuestros valores más importantes tanto en el trabajo como en la vida diaria son la tolerancia y la igualdad de oportunidades para todo y cada persona, respetando las diferencias y creyendo que éstas son las que nos hacen fuertes.

Por otro lado, un principio que llevamos todos en Fundación Tregua es el respeto y cuidado de los animales y la naturaleza que nos rodea.

2.5 Principales actividades y proyectos

a. Actividades

Con el fin de realizar programas de intervenciones asistidas con perros de forma gratuita, en Fundación Tregua realizamos algunas actividades para recaudar estos fondos.

La principal actividad es nuestra área de formación a través de la cual ofrecemos cursos y capacitaciones en materia de entrenamiento canino e intervenciones asistidas con perros. En ambas áreas ofrecemos cursos con certificaciones profesionales, así como talleres introductorios o de profundización en estas mismas materias.

Dentro de nuestros proyectos, algunos son pagados por la misma institución beneficiaria, otros se realizan gracias a donaciones de terceros y otros son postulados a fondos concursables privados o del públicos.

Por otro lado, hemos participado en diferentes actividades únicas o esporádicas de inclusión social de municipalidades y fundaciones que trabajan con personas con capacidades diferentes y/o en contextos vulnerables, así como actividades de difusión de entrenamiento y bienestar animal y de perros de asistencia. Cada una de estas actividades se planifica según las necesidades de la institución, la mayoría son motivacionales. A través de estas podemos aumentar notoriamente el número de beneficiarios. Cabe mencionar que todas estas actividades durante el año 2020 se han realizado vía zoom o vía RRSS.

b. Proyectos sujetos a rendición a terceros (públicos o privados)

NOMBRE DEL PROYECTO	<i>Intervenciones Asistidas con Animales en Pequeño Cottolengo</i>
Patrocinador/financista	Family Office, Proyecto aprobado por Ministerio Desarrollo Social.
Público Objetivo / Usuarios	<p>Niños y adultos residentes del Pequeño Cottolengo que reciben terapia de rehabilitación con los kinesiólogos de la institución.</p> <p>Los usuarios se han mostrado más motivados y colaborativos a participar de las sesiones, son más tolerantes a la frustración, respetan los turnos en las sesiones grupales y son más tolerantes al dolor y molestias. Además de fortalecer el vínculo con sus diferentes terapeutas logrando de esta manera resultados más rápidos y muchas veces inesperados en sus terapias.</p> <p>Este año de manera excepcional se realizaron actividades remotas, con grabaciones de diversas actividades con los perros de terapia y a partir de septiembre se retomaron las dos visitas semanales de tres técnicos y cinco perros. En ambas modalidades trabajamos con el área de kinesiología, Terapia Ocupacional y Fonoaudiología con actividades de estimulación física y sensorial, motricidad fina y gruesa, psicomotricidad, y mucho más.</p>
Objetivos del proyecto	Mejorar la eficiencia de los programas de rehabilitación de los residentes de la institución a través de la integración de un perro de terapia en las sesiones
Número de usuarios directos alcanzados	170
Actividades realizadas	Este año de manera excepcional se realizaron actividades remotas, con grabaciones de diversas actividades con los perros de terapia y a partir de septiembre se retomaron las dos visitas semanales de tres técnicos y cinco perros. En ambas modalidades trabajamos con el área de kinesiología, Terapia Ocupacional y Fonoaudiología con actividades de estimulación física y sensorial, motricidad fina y gruesa, psicomotricidad, y mucho más.
Resultados obtenidos	Los usuarios se han mostrado más motivados y colaborativos a participar de las sesiones, son más tolerantes a la frustración, respetan los turnos en las sesiones grupales y son más tolerantes al dolor y molestias. Además de fortalecer el vínculo con sus diferentes terapeutas logrando de esta manera resultados más rápidos y muchas veces inesperados en sus terapias.
Lugar geográfico de ejecución	Don Orione 7306, Cerrillos
¿Concluido al cierre del ejercicio?	SI <input checked="" type="checkbox"/> NO <input type="checkbox"/> (marque con una X)
NOMBRE DEL PROYECTO	<i>Intervenciones Asistidas con Animales Hospital Exequiel González Cortés</i>
Patrocinador/financista	Fondo concursable Purina, Nestlé.
Público Objetivo / Usuarios	Niños de diversas edades y sus apoderados de escasos recursos de diversas comunas de la región Metropolitana.

Objetivos del proyecto	Humanizar la atención de la Salud a través de nuestros perros de Terapia.
Número de usuarios directos alcanzados	120
Actividades realizadas	Este 2020 en Fundación Tregua y gracias a la ayuda de Purina, hemos podido acompañar a cientos de niños y funcionarios del Hospital Dr. Exequiel González Cortés en su retorno al hospital luego de la primera ola de la pandemia Covid-19. Se intervinieron 6 unidades del hospital con visitas semanales de 4 horas. Entre las unidades atendidas están: Odontopediatría, Psiquiatría, Cirugía ambulatoria, Urgencias, Rehabilitación Física y Gestión de personas
Resultados obtenidos	Aumento en asistencia en todas las unidades atendidas. Mejor colaboración de los pacientes para con sus tratamientos. Más tratamientos realizados y terminados de manera más eficiente. Experiencias positivas en las visitas al hospital. Contención emocional al personal médico y administrativo del hospital afectados por el COVID 19.
Lugar geográfico de ejecución	Gran Avenida José Miguel Carrera 3300, San Miguel.
¿Concluido al cierre del ejercicio?	SI <input checked="" type="checkbox"/> NO <input type="checkbox"/> (marque con una X)

NOMBRE DEL PROYECTO	<i>Libro Inclusivo Amiga Ahinoa</i>
Patrocinador/financista	Autores: Paulina González y Pedro Urzúa junto a Fundación Tregua
Público Objetivo / Usuarios	Niños de 4 a 8 años aprox. y sus familias.
Objetivos del proyecto	Niños de 4 a 8 años aprox. y sus familias.
Número de usuarios directos alcanzados	3.000 aprox
Actividades realizadas	Se realizó un lanzamiento gratuito de una versión digital hablada por RRSS apoyada de una versión coloreable. Se invitó a 3 famosos cuenta cuentos a contar la historia vía RRSS y difundir.
Resultados obtenidos	Se generó una excelente instancia de educación en inclusión social donde vimos mucho interés de parte los apoderados de mostrar y compartir esta linda historia.
Lugar geográfico de ejecución	Digital
¿Concluido al cierre del ejercicio?	SI <input checked="" type="checkbox"/> NO <input type="checkbox"/> (marque con una X)

(Repetir la tabla para todos los proyectos o grupos de proyectos que resulten relevantes)

(En la medida que determinada organización estime relevante exponer información más detallada sobre sus distintas áreas de actividad o sobre proyectos internos que no sean de tipo recurrente, se recomienda explicitarlo brevemente en la narrativa del punto a) o en un anexo y, si lo estima pertinente, agregar a continuación cuadros similares al anterior especificando, en todo caso, si se cuenta con control separado de ingresos y costos).

2.6 Identificación e involucramiento con Grupos de interés

(Entidades relacionadas con su organización y que pudieran afectar sus actividades o ser afectadas por ellas)

Grupo de interés	Forma de relacionamiento
Centro Veterinario Padre Hurtado	Esta clínica veterinaria nos presta sus servicios para el bienestar de nuestros perros de terapia y certifica que están en buenas condiciones para el trabajo que realizan
Fundación Edu Down	Participamos en una charla de difusión de las IAA vía Zoom, donde mostramos el trabajo realizado en su sede de providencia el año 2019.
UC	Se realizó una clase gratuita de las Intervenciones Asistidas con animales para el diplomado en atención temprana.
Ministerio de Bienes Nacionales	Nos han entregado un bien inmueble a modo de concesión de uso gratuito por cinco años.
Liga de la Epilepsia	Se realizó un taller gratuito de 4 sesiones para 16 niños y niñas del centro de Estación central.
Fundación Letra Libre	Apoyamos de manera voluntaria a esta fundación que nace en pandemia con el fin de apoyar la lecto escritura de niños de escasos recursos de primero y segundo básico, quienes tuvieron que dejar sus escuelas por motivos de la Pandemia y las clases virtuales no eran una realidad para ellos.

2.7 Prácticas relacionadas con la evaluación y medición de la satisfacción de los usuarios

Se realizan encuestas de satisfacción al finalizar cada curso que ofrecemos con el fin de mejorar la calidad de las clases y contenidos entregados. Los ítems evaluados son los siguientes:

1. Calidad y claridad de los contenidos.
2. Evaluación de los profesores.
3. Satisfacción general del curso o capacitación.
4. Si se sienten preparados para salir a aplicar lo aprendido.
5. Recomendarían nuestros cursos a otras personas.

Los niveles generales de satisfacción de nuestros alumnos se encuentran sobre el 75% - en una escala de 1 a 5 – y hemos visto que un 95% de nuestros alumnos recomendaría nuestros cursos a otras personas.

Por otro lado, al finalizar todos nuestros programas de intervenciones asistidas con perros le solicitamos a los profesionales con los cuales trabajamos que nos hagan entrega de un informe con los resultados obtenidos en relación con el logro de objetivos.

Los resultados se agrupan en objetivos “logrados”, “en desarrollo” y “no logrados”. Más del 60% de los objetivos son “logrados” y un 35% se encuentra “en desarrollo”. Cuando hemos recibido objetivos “no logrados”, buscamos dar respuesta al motivo y entregamos nuevas soluciones.

2.8 Participación en redes y coordinación con otros actores

Participamos activamente en la Comunidad de Organizaciones Solidarias, la cual también nos ha facilitado el contacto con otras organizaciones tales como Fundación Sentido, Nuestros Hijos, Fundación Casa Familia, Vivir Más Feliz.

El programa del Hospital Exequiel González Cortés se está realizando en colaboración con la ONG Cleft.

2.9 Reclamos o Incidentes

No hubo reclamos ni incidentes relevantes en el periodo.

2.10 Prácticas de gestión ambiental

La Fundación no cuenta con una iniciativa relacionada al Medio Ambiente.

3. Información de desempeño

3.1 Objetivos e indicadores de gestión

(Los indicadores deben medirse contra las metas establecidas para el ejercicio o, alternativamente, en comparación con lo logrado el ejercicio anterior)

OBJETIVO GENERAL

Objetivo general	Indicador principal de gestión	Meta	Resultado
Inclusión Social	<i>Aumentar número directos de Beneficiarios alcanzados por programas IAP y por cursos de capacitación</i>	<i>Aumentar el número de Beneficiarios</i>	<i>Debido a la Pandemia, se redujeron significativamente nuestros programas, por ende, no pudimos aumentar nuestro número de beneficiarios directos. El 2019; se lograron 4.950 aprox, incluyendo alumnos de nuestros cursos de capacitación. El año 2020 alcanzamos gracias al proyecto digital Amiga Ahinoa a 3.350 personas beneficiadas directamente.</i>

(Idealmente el indicador principal debe ser uno solo. Excepcionalmente, en particular, en el caso de organizaciones que tengan más de un área de operación, podrían existir dos o tres indicadores principales de gestión).

OBJETIVOS ESPECÍFICOS

Objetivo específico	Indicador	Meta	Resultado
Aumentar cantidad de proyectos de IAP	<i>Proyectos de IAP comparado año a año.</i>	<i>Aumentar en dos proyectos respecto al 2019</i>	<i>No se lograron los resultados esperados, debido a la Pandemia COVID 19. Disminuyendo el número de programas de 10 a 3, de los cuales uno creció y fortaleció en número de unidades atendidas y otro que fue creado vía digital producto de la contingencia.</i>

Fortalecer un programa de Hospital	<i>Número de Unidades Atendidas</i>	<i>Aumentar el número de unidades intervenidas</i>	<i>Se aumentó de una unidad (odontología) a 6 unidades (Psiquiatría, rehabilitación física, urgencias. Cirugía ambulatoria, Gestión de personas y Odontología) dentro del hospital pediátrico Hospital Exequiel González Cortés.</i>
Realizar cursos de capacitación en IAP y Entrenamiento animal.	<i>Número de Cursos realizados</i>	<i>Realizar ambos cursos, uno de cada área</i>	<i>Solo se puso realizar uno de los cursos planificados, debido a la Pandemia COVID – 19.</i>

3.2 Indicadores financieros

CUADRO DE INDICADORES FINANCIEROS

a. Ingresos Operacionales (en M\$)	2020	2019
- Con restricciones		
- Sin restricciones	31.601	49.687
TOTAL DE INGRESOS OPERACIONALES	31.601	49.687
b. Origen de los ingresos operacionales:		
$\frac{\text{Ingresos provenientes del extranjero}}{\text{Total de ingresos operacionales}} \times 100$	%	%
c. Otros indicadores relevantes:		
$\frac{\text{Donaciones acogidas a beneficio tributario(i)}}{\text{Total de ingresos operacionales}} \times 100$	%	%
$\frac{\text{Gastos de dirección y administración(ii)}}{\text{Total costos operacionales}} \times 100$	9,47%	3,4%
$\frac{\text{Remuneración principales ejecutivos(iii)}}{\text{Total remuneraciones}} \times 100$	36%	50%

i – Todas aquellas por las que se haya emitido un certificado de donación.

ii – Excluye remuneraciones. Corresponde a la cuenta con el mismo nombre, incluida en el estado de actividades.

iii – Debe coincidir con lo informado en la correspondiente nota explicativa a los estados financieros.

4. ESTADOS FINANCIEROS

4.1 ESTADO DE SITUACIÓN FINANCIERA (Balance General)

31 de diciembre de 2020 y 2019

ACTIVOS	2020 M\$	2019 M\$
Circulante		
4.11.1 Efectivo y efectivo equivalente	29.837	37.857
4.11.2 Inversiones temporales		
4.11.3 Cuentas por cobrar (neto)		
4.11.3.1 Donaciones por recibir		
4.11.3.2 Subvenciones por recibir		
4.11.3.3 Cuotas sociales por cobrar		
4.11.3.4 Por cobrar a personas y entidades relacionadas		
4.11.3.5 Varios deudores	5.067	6.909
4.11.4 Otros activos circulantes		
4.11.4.1 Existencias		
4.11.4.2 Impuestos por recuperar	258	1.494
4.11.4.3 Gastos pagados por anticipado		
4.11.4.4 Otros	200	1.048
4.11.5 Activos circulantes con restricciones		
4.11.0 Total Activo Circulante	35.362	47.308

Activo Fijo		
4.12.1 Terrenos		
4.12.2 Construcciones		
4.12.3 Muebles y útiles		
4.12.4 Vehículos		
4.12.5 Otros activos fijos	15.188	14.789
4.12.6 (-) Depreciación acumulada	(6.981)	(4.251)
4.12.7 Activos fijos con restricciones (neto)		
4.12.8 Activos fijos reservados (neto)		
4.12.0 Total Activo Fijo Neto	8.207	10.538

Otros Activos		
4.13.1 Inversiones financieras permanentes		
4.13.2 Otros activos con restricciones		
4.13.3 Otros activos reservados		
4.13.0 Total Otros Activos	0	0

4.10.0 TOTAL ACTIVOS	43.569	57.846
-----------------------------	---------------	---------------

PASIVOS Y PATRIMONIO	2020 M\$	2019 M\$
Corto plazo		
4.21.1 Obligación con bancos e instituciones financieras		
4.21.2 Cuentas por Pagar		
4.21.2.1 Proveedores		405
4.21.2.2 Por pagar a personas y entidades relacionadas		
4.21.2.3 Varios acreedores		
4.21.3 Fondos y proyectos en administración	10.000	4.000
4.21.4 Otros pasivos		
4.21.4.1 Impuesto a la Renta por Pagar		654
4.21.4.2 Retenciones	585	
4.21.4.3 Provisiones	178	178
4.21.4.4 Ingresos percibidos por adelantado	1.796	
4.21.4.5 Otros – Honorarios por Pagar	2.900	6.218
4.21.0 Total Pasivo a Corto Plazo	15.459	11.455

Largo Plazo		
4.22.1 Obligaciones con bancos e instituciones financieras		
4.22.2 Fondos y proyectos en administración		
4.22.3 Acreedores a largo plazo		
4.22.3.1 Préstamos de terceros		
4.22.3.2 Por pagar a personas y entidades relacionadas		
4.22.4 Provisiones		
4.22.5 Otros pasivos a largo plazo		
4.22.0 Total Pasivo a Largo Plazo	0	0

4.20.0 TOTAL PASIVOS	0	0
-----------------------------	----------	----------

PATRIMONIO		
4.31.1 Sin restricciones (libre disponibilidad)	28.110	46.391
4.31.2 Reservado para fines específicos		
4.31.3 Restringido		
4.31.0 TOTAL PATRIMONIO	28.110	46.391

4.30.0 TOTAL PASIVOS Y PATRIMONIO	43.569	57.846
--	---------------	---------------

Las notas adjuntas forman parte integral de estos estados financieros.

4.2 ESTADO DE ACTIVIDADES

1 de enero al 31 de diciembre de 2020 y 2019

	2020 M\$	2019 M\$
Ingresos Operacionales		
Privados		
4.40.1.1 Donaciones		31.080
4.40.1.2 Proyectos		
4.40.1.3 Aportes y cuotas sociales	4.120	14.840
4.40.1.4 Venta de bienes y servicios	31.601	49.687
4.40.1.5 Otros	4.002	1.831
Estatales		
4.40.1.6 Subvenciones		
4.40.1.7 Proyectos		
4.40.1.8 Venta de bienes y servicios		
4.40.1.9 Otros		
4.40.0 Total Ingresos Operacionales	39.723	97.438
Gastos Operacionales		
4.50.1 Costo de remuneraciones	26.376	78.209
4.50.2 Gastos de actividades operacionales	5.411	
4.50.3 Gastos de dirección y administración	23.887	2.725
4.50.4 Depreciación	2.615	2.912
4.50.5 Castigo de incobrables		
4.50.6 Costo directo venta de bienes y servicios		
4.50.7 Otros costos de proyectos específicos		
4.50.7 Otros costos operacionales		
4.50.0 Total Costos Operacionales	58.289	83.846
4.60.0 Superávit (Déficit) Operacional	(18.566)	13.592
Ingresos No Operacionales		
4.71.1 Renta de inversiones		
4.71.2 Ganancia en venta de activos		
4.71.3 Indemnización seguros		
4.71.4 Otros ingresos no operacionales		58
4.71.0 Total Ingresos No Operacionales	0	58
Egresos No Operacionales		
4.72.1 Gastos financieros		
4.72.2 Pérdida en venta de activos		
4.72.3 Pérdida por siniestros		
4.72.4 Otros gastos no operacionales	967	
4.72.0 Total Egresos No Operacionales	967	0
4.70.0 Superávit (Déficit) No Operacional	(967)	0
4.80.1 SUPERÁVIT / (DÉFICIT) ANTES DE IMPUESTOS Y PARTIDAS EXTRAORDINARIAS	0	0
4.80.2 Impuesto a la renta		
4.80.3 Aportes extraordinarios		
4.80.0 SUPERÁVIT / (DÉFICIT) DEL EJERCICIO	(19.533)	13.650

Las notas adjuntas forman parte integral de estos estados financieros

4.3 ESTADO DE FLUJOS DE EFECTIVO

1 de enero al 31 de diciembre de 2020 y 2019

	2020 M\$	2019 M\$
Flujo de efectivo proveniente de actividades operacionales		
4.91.1 Donaciones recibidas		45.920
4.91.2 Ingresos por proyectos y subvenciones		
4.91.3 Aportes y cuotas sociales	4.120	
4.91.4 Otros ingresos recibidos	38.293	41.758
4.91.5 Aportes extraordinarios		
4.91.6 Sueldos y honorarios pagados (menos)	(54.129)	(54.119)
4.91.7 Pago a proveedores (menos)	2.573	(12.528)
4.91.8 Impuestos pagados (menos)	1.237	(5.453)
4.91.9 Otros desembolsos operacionales	(967)	
4.91.0 Flujo Neto Operacional	(8.873)	15.578
Flujo de efectivo proveniente de actividades de inversión		
4.92.1 Venta de activos fijos		
4.92.2 Compra de activos fijos (menos)		
4.92.3 Inversiones de largo plazo (menos)		
4.92.4 Compra / venta de valores negociables (neto)		
4.92.5 Intereses recibidos		
4.92.6 Otros flujos de inversión	(399)	
4.92.0 Flujo Neto de Inversión	(399)	0
Flujo de efectivo proveniente de actividades de financiamiento		
4.93.1 Préstamos recibidos		
4.93.2 Pago de préstamos (menos)		
4.93.3 Gastos financieros (menos)		
4.93.4 Fondos recibidos en administración		
4.93.5 Fondos usados en administración (menos)		
4.93.6 Otros flujos de financiamiento	1.252	
4.93.0 Flujo Neto de Financiamiento	1.252	0
4.94.0 VARIACIÓN NETA DEL EFECTIVO	(8.020)	15.578
4.94.1 Saldo inicial de efectivo y efectivo equivalente	37.857	22.279
4.94.2 SALDO FINAL DE EFECTIVO Y EFECTIVO EQUIVALENTE	29.837	37.857

Las notas adjuntas forman parte integral de estos estados financieros

4.4 ESTADO DE MOVIMIENTOS PATRIMONIALES

1 de enero al 31 de diciembre

(En el caso y solo en el caso que la entidad requiera preparar estados financieros consolidados o combinados, el estado de movimientos patrimoniales que sigue debe ser reemplazado por el formato alternativo que se incluye bajo 4.6)

	Patrimonio de libre disponibilidad M\$	Reservado para fines específicos M\$	Patrimonio restringido M\$	PATRIMONIO TOTAL M\$
EJERCICIO 2019				
4.101 Patrimonio al 01.01.2019				
4.101.1 Reservas establecidas	19.929			19.929
4.101.2 Reservas liberadas				
4.101.3 Restricciones expiradas				
4.101.4 Superávit / (déficit) del ejercicio	13.650			13.650
4.101.5 Otros movimientos - Capital	12.812			12.812
4.100 Patrimonio al 31.12.2019	46.391			46.391
EJERCICIO 2020				
4.201.1 Reservas establecidas	34.831			34.831
4.201.2 Reservas liberadas				
4.201.3 Restricciones expiradas				
4.201.4 Superávit / (déficit) del ejercicio	(19.533)			(19.533)
4.201.5 Otros movimientos Capital	12.812			12.812
4.200 Patrimonio al 31.12.2020	28.110	0	0	28.110

Las notas adjuntas forman parte integral de estos estados financieros.

4.5 NOTAS EXPLICATIVA A LOS ESTADOS FINANCIEROS

1. Información General

Nuestras actividades son principalmente las intervenciones asistidas con perros para personas en situación de discapacidad y/o que se encuentran en contextos vulnerables y los cursos de capacitación que permiten financiar nuestros programas.

La aprobación de los estados financieros correspondientes al periodo año 2020, a sido revisada y aprobada con fecha 21 de abril del año 2021 en Sesión Ordinaria N°17

2. Criterios de Contabilidad

a. Período contable

Los presentes estados financieros se encuentran referidos al período de doce meses comprendidos entre el 1 de enero y 31 de diciembre de 2020.

b. Criterios de contabilidad utilizados.

Los estados financieros han sido preparados de acuerdo con principios de contabilidad generalmente aceptados en Chile.

c. Reconocimiento de ingresos

Los ingresos se reconocen sobre la base de lo devengado, al momento de establecerse compromisos contractuales o formales por donaciones o subvenciones y por el perfeccionamiento de las ventas de servicios.

3. Efectivo y efectivo equivalente

El saldo del efectivo y efectivo equivalente está conformado por el saldo de Caja y Bancos. Se recibió Fondo Presidencial por un monto de \$ 10.000.000, el que se encuentra reflejado en el Pasivo. Los desembolsos correspondientes se efectuarán durante el año 2021 y debe ser rendido de acuerdo a lo estipulado en la firma del mismo.

4. Activo fijo

El activo fijo está conformado por la dotación de perros existentes para efectuar las terapias y su depreciación está fijada de acuerdo a los años de vida de cada uno de ellos.

5. Fondos y proyectos en administración

Con excepción de lo indicado en Nota 4, no existe otro proyecto en administración.

6. Impuesto a la renta

Las donaciones recibidas son ingresos no constitutivos de renta, por tal motivo no están gravadas con Impuesto a la Renta. Las operaciones del año 2020 arrojaron un déficit.

7. Venta de bienes y servicios

Los ingresos correspondientes a ventas de servicios corresponden a cursos y charlas efectuadas.

8. Remuneraciones de los Directores, Consejeros y equipo ejecutivo

El Directorio no recibe remuneración alguna por el ejercicio de su función. El equipo ejecutivo recibe una remuneración por su trabajo administrativo constante en la Fundación, complementándose con un ingreso variable según su trabajo en proyectos o cursos.

9. Patrimonio

a) Patrimonio inicial

A la fecha de constitución los fundadores efectuaron un aporte por \$5.670.000. Los aportes posteriores que se reciben con algún nivel de recurrencia, como "cuotas" o "aportes" de "socios", se han abonado al estado de actividades de cada ejercicio, como ingresos operacionales. Aquellos aportes esporádicos, eventualmente recibidos para solventar las necesidades patrimoniales, también se abonan a dicho estado en una línea separada, como una partida extraordinaria

10. Hechos relevantes

La crisis sanitaria nos obligó a cancelar hasta nuevo aviso gran parte de nuestros proyectos (8 de 10), debido a que nuestros usuarios son población de alto riesgo (personas en situación de discapacidad, adultos mayores, entre otros.)

De marzo a septiembre tuvimos a nuestros Técnicos en Intervenciones Asistidas con Animales, en adelante TIAS, sin proyectos, viéndose reducidos sus honorarios en dos tercios promedio. La Fundación realizó un gran esfuerzo para poder cubrir este costo utilizando fondos destinados a la habilitación de nuestra sede.

Nos vimos en la obligación de levantar nuevos proyectos que nos permitieran seguir operando, como el programa de Terapia Asistida con Perros en el Hospital Exequiel Gonzales Cortés y Taller de Canoterapia para Niños(as) de la Liga Chilena de la Epilepsia, sin embargo, la Fundación utilizó sus fondos para el cumplimiento de compromisos y asegurar su continuidad, quedando su continuidad comprometida.

A lo anterior, sumamos la imposibilidad de realizar uno de nuestros cursos que nos genera un ingreso fundamental para la estabilidad financiera de la Fundación ya que su modalidad presencial lo hacía incompatible con las fases de cuarentena y cierres de fronteras (relator extranjero).

11. Eventos posteriores

La imposibilidad de realizar nuestras actividades del área de formación de manera regular por la inestabilidad referente a situación sanitaria nacional (fases de confinamiento) no nos permiten proyectar de manera fidedigna.

El cambio radical en las modalidades, nos a impulsado a mejorar nuestros soportes tecnológicos, modalidades de capacitación y la forma en como hacemos llegar los beneficios del vínculo humano-animal a través de nuestros perros de terapia.

Hemos realizado una reorganización de nuestra estructura de costos para poder soportar de mejor manera la incertidumbre de la situación nacional y mundial actual, de igual manera necesitaremos encontrar nuevos ingresos para la Fundación los cuales esperamos obtener de los diversos fondos disponibles, que nos aseguren volver a levantar proyectos como plan de recursos humanos, mejoramiento de plataformas tecnológicas, habilitación de sede y captación de nuevos talentos que permitan una mejora en la gestión.

5. Informe de terceros

Opinión de los auditores independientes

Los estados financieros no se someten a auditoría externa.

6. Manifestación de responsabilidad de la Dirección

Los abajo firmantes se declaran responsables respecto de la integridad y veracidad de la información incorporada en el presente informe anual, referido al 31 de diciembre de 2020:

Nombre	Cargo	RUN	Firma
Felipe Briebe Townsend _____	Presidente _____	13.259.198-9 _____	_____
Mónica Gana Arteaga _____	Secretario _____	10.660.852-0 _____	_____
María José Chible Villadangos _____	Tesorero _____	16.935.437-5 _____	_____
Rafael Barra Berrios _____	Contador _____	7.773.927-0 _____	_____

En caso de no constar firmas rubricadas en este documento electrónico por favor marque la siguiente casilla:

Las firmas constan en documento original entregado al Ministerio de Justicia

Fecha: 29 de abril de 2021